



# **PREFEITURA MUNICIPAL DE ÂNGULO**

## **AVISO DE LICITAÇÃO CONTRATAÇÃO DIRETA POR DISPENSA DE LICITAÇÃO**

A Comissão Permanente de Licitação, da Prefeitura Municipal de Ângulo, no Estado do Paraná, no exercício das atribuições que lhe confere a Portaria nº 06/2023, de 06/02/2023; torna público, para conhecimento dos interessados, que fará realizar processo de Dispensa de Licitação, conforme especificações constantes no Termo de Referência, com base do disposto no art. 75, § 3º da Lei Federal nº 14.133/2021.

**Objeto da Licitação:** Aquisição de tênis escolares devidamente personalizados, destinados aos alunos da Rede Municipal de Ensino, através da Secretaria Municipal de Educação.

**Solicitante:** Secretaria Municipal de Educação

**Critério de Julgamento:** Valor unitário por item

**Prazo de Entrega:** 15 (quinze) dias após a autorização da compra.

Os interessados deverão enviar suas propostas no prazo de 03 (três) dias úteis a contar da data desta publicação.

Data da Publicação no Órgão Oficial do Município: 14/08/2023.

Data de Início de Recebimento de Propostas: 15/08/2023.

Data Final de Recebimento de Proposta: 17/08/2023.

### **Observações: ENCAMINHAR JUNTO COM A PROPOSTA OS DOCUMENTOS DE HABILITAÇÃO JURÍDICA**

- a) Instrumento constitutivo da empresa: Contrato Social ou Estatuto Social e sua última alteração ou instrumento consolidado;
- b) Cadastro Nacional de Pessoa Jurídica - CNPJ (Cartão de Identificação);
- c) Certificado de Regularidade do FGTS;
- d) Certidão Negativa de Débitos Trabalhistas (CNDT);
- e) Certidão Negativa de Débitos Relativos aos Tributos Federais e à Dívida Ativa da União (que abrange inclusive as contribuições sociais);
- f) Certidão Negativa de Débitos de Tributos Estaduais;

**Informações:** Setor de Licitações da Prefeitura Municipal de Ângulo. Fone: 44-3256.1133 – e-mail: [licitacao@angulo.pr.gov.br](mailto:licitacao@angulo.pr.gov.br)

Ângulo, 14 de agosto de 2023.

---

ANTONIO CARLOS DA SILVA  
Chefe do Setor de Licitações

### **TERMO DE REFERÊNCIA**

### **ESPECIFICAÇÃO TÉCNICA TÊNIS ESCOLAR - FECHAMENTO DE CADARÇO Considerações Gerais**



## PREFEITURA MUNICIPAL DE ÂNGULO

**A especificação técnica dos produtos descritos a seguir utiliza como referência a norma ABNT NBR 16473 – Confortos em calçados escolares – requisitos e ensaios – primeira edição 11.04.2016, ajustando-se às necessidades e características desejadas por cada órgão.**

O Tênis deve ser fabricado no processo de montagem ensacada, com fixação da palmilha ao cabedal pelo processo de costura Strobel (Overloque) e após ser AUTOCLAVADO, com vulcanização direta da borracha da banda lateral no solado e na lona do cabedal.

Por se tratar de um produto em produção fabril, exige-se que as dimensões dos calçados acompanham os padrões comerciais baseados na escala francesa cujo fator de conversão é 0,66667 centímetros de número a número. A medida realizada em calçado já confeccionado deverá ser efetuada na palmilha amortecedora ou palmilha de overloque, com variação permitida de 3% (+/-). Deve ter o Brasão do órgão aplicado na Lateral do Tênis. A marca da amostra deverá ser a mesma constante na proposta de preços junto com os laudos e conseqüentemente deverá permanecer inalterada durante toda a vigência da ata de registro de preços, sob pena de desclassificação e/ou cancelamento da ata.



Vista externa (Foto Ilustrativa)

**1 - COR E MATERIAL DO CABEDAL E LINGUETA** - A gáspea do cabedal, laterais e lingueta, deverão ser de lona 100% algodão, de no mínimo 300 gramas por metro quadrado, na cor Azul semelhante ao Pantone 19-3920 TPX, devendo estar dublada com sarja também de 100% algodão desengomado com gramatura mínima de 230 gramas por metro quadrado, totalizando assim um mínimo de 530 gramas por metro quadrado, no conjunto.

**2 - CONTRA FORTE** - O contra forte se localiza na região do calcanhar entre a lona externa e a espuma interna. É fabricado em elastômero vulcanizado flexível de no mínimo 1,2 mm de espessura, devendo ser chanfrado em toda sua borda superior na largura mínima de 8 mm terminando em zero.

**3 - FORRO** - O tênis deve ser todo forrado internamente com tecido poliéster (gramatura mínima 130 Gr/m<sup>2</sup>) na cor Preto, dublado com espuma de poliuretano de no mínimo 5 mm de espessura e densidade 26 kg/m<sup>3</sup> (quilograma por metro cúbico).

**4 - DEBRUM E COSTURAS** - A gáspea deve ser toda debruada. O debrum será de Gorgurão com largura mínima de 12 mm e com bordas que não desfiem. Na mesma cor do cabedal.

Todas as costuras têm de 3 a 4 pontos/cm e tem um arremate de no mínimo 2 pontos nas extremidades. As costuras externas "aparentes" devem ser duplas e afastadas de 2,2 a 2,6 mm entre si. A linha usada deve ser de poliamida (nylon) número comercial 40, na cor Branca.

**5 - CADARÇO / ATACADOR** – O tênis deverá ser entregue com um par de cadarço na cor Azul semelhante ao Pantone 19-3920 TPX, devendo ser de algodão com fibras sintéticas, armação trançada e chata, largura de no mínimo de 7,00 mm e comprimento adequado a cada número.

**6 - ILHÓSES** – Devem ser de alumínio com acabamento natural, diâmetro interno mínimo de 5 mm, composto por duas peças (ilhós e arruela) nos passadores do cadarço.

**7 - BIQUEIRA, SOBRE BIQUEIRA, BANDA LATERAL** - Devem ser de uma Composição elastomérica vulcanizada, composta por borracha natural (NR), borracha de butadieno estireno (SBR) e borracha de etileno propileno dieno (EPDM), sendo estes componentes preponderantes. Biqueira e Sobre Biqueira com espessura mínima de 1,4 mm.

**7.1 - CORES:** a Biqueira, Sobre Biqueira e a Banda Lateral devem ser na cor Azul semelhante ao Pantone 19-3920 TPX, o Filete na cor Vermelho semelhante ao Pantone 18-1555 TPX e o Friso na cor Branco. A sobre biqueira deverá ter gravação de reforço, tudo similar à ilustração da vista externa.

**8 - NA ILUSTRAÇÃO ABAIXO UMA FOTO DO PRODUTO PARA ORIENTAÇÃO DAS PARTES DO TÊNIS EM QUESTÃO.**



(Foto Ilustrativa)

**9 - ETIQUETA** – Deverá ser colocada na parte traseira do tênis também de elastômero vulcanizado (mesmo material da banda lateral) na cor Azul semelhante ao Pantone 19-3920 TPX, com escrita do nome do Órgão.



# PREFEITURA MUNICIPAL DE ÂNGULO

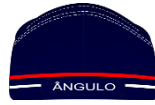

(Foto Ilustrativa)

**10 - Palmilha Amortecedora** - Palmilha de EVA de no mínimo 4,5 milímetros de espessura, dublada com sarja 100% algodão na cor Preta, com no mínimo 220 gramas por metro quadrado.



Palmilha amortecedora (Foto Ilustrativa)

**11 - SOLA** – Peça integrante da base inferior do calçado. Deverá ser fabricado em “PU”, Poliuretano poliéster de alta resistência a hidrólise. Este solado deve ser na cor Preto, devendo ter a gravação da numeração em todos os tamanhos de forma permanente, e formato antiderrapante, similar à ilustração abaixo. E na sua base deve acompanhar o perfil da forma e ser em formato de cunha, com espessura dianteira (**Espessura A**) 5 milímetros, e espessura trazeira (**Espessura B**) 8 milímetros, tolerância admitida +/- 1 milímetro, isso deve ser seguido em todos os tamanhos.

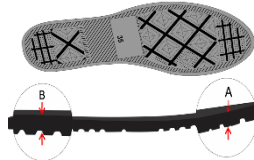

Vista do solado com desenho antiderrapante com o número gravado

(Foto Ilustrativa)

**12 - AMOSTRAS** - As amostras deverão ser apresentadas nos números: 1 par número 33, 1 par número 37, para análise dos materiais utilizados, deverão acompanhar as amostras os insumos usados na fabricação dos calçados tais como: 1 par de solado, 1 par de palmilha amortecedora, amostra da lona do cabedal, sarja, forro com espuma estes três itens de preferência amostra no tamanho A4, biqueira, sobre biqueira, banda lateral, ilhoses, contra forte, debrum, cadarço(s), palmilha de overloque. Estes materiais serão submetidos a análise em laboratório juntamente com as amostras, se necessidade houver, para avaliação da conformidade dos insumos e cores conforme especificação, normas técnicas e valores para aceitabilidade dos materiais descritos neste ANEXO.

**13 – LAUDO - CONFORTO DO TÊNIS** - Os tênis deverão atender as normas de conforto, devendo o Laudo de Conforto ser entregue junto com as Amostras, segundo as NBRs abaixo, e seu resultado terá que atingir o resultado final: CONFORTAVEL.

ITENS	ENSAIO	DESCRIÇÃO
1	ABNT NBR 14834	Conforto do calçado (norma geral);
2	ABNT NBR 14835	Massa do calçado
3	ABNT NBR 14836	Pico de pressão na região do calcâneo. Pico de pressão na região da cabeça dos metatarsos;
4	ABNT NBR 14837	Temperatura interna
5	ABNT NBR 14838	Índice de amortecimento;
6	ABNT NBR 14839	Índice de Pronação;



## PREFEITURA MUNICIPAL DE ÂNGULO

7	ABNT NBR 14840	Percepção de calce Marcas/lesões Sintomas de dor/ Formação de bolhas e/ ou lesões;
---	----------------	--

**14 - LAUDOS - DEMOSTRAÇÃO DE QUALIDADE E DURABILIDADE-** O tênis deverá atender as normas técnicas elencadas no quadro abaixo, sendo que os laudos dos ensaios devem acompanhar as Amostras; para que fique demonstrada a plena qualidade do produto

TENS	ENSAIO	DESCRIÇÃO	Orientação
1	NBR 14742	Determinação da resistência a flexões contínuas em um ângulo de 90° <u>o ensaio deverá ser realizado após envelhecimento por hidrólise</u>	Sem corte inicial: sem danos após 30.000 flexões Com corte inicial: progressão do corte: máximo 4 mm
2	NBR 14738	Determinação da resistência ao desgaste por abrasão - Perda de espessura – Solado, após envelhecimento por hidrólise	Média solicitação: Até 70 centésimo de mm
3	ABNT NBR 15379	Determinação da resistência da colagem da banda lateral <b><u>APÓS ENVELHECIMENTO POR Hidrólise</u></b> banda lateral x cabedal e banda lateral x solado	Calçado de uso diário: Mínimo 4,5 N/mm
4	Satra TM 352	Distinção do tipo de poliuretano do Solado	Poliuretano PU
5	ABNT NBR 14739	Deformação dinâmica da Palmilha Amortecedora	Máximo 20 %
6	ISO 13287/19	Fricção de calçados e pisos (Resistência ao deslizamento)	Coefficiente de Atrito Seco: Mínimo 0,50 (média) Úmido mínimo 0,35 (média) Força Aplicada 400 N
7	ABNT NBR 15496/20	LONA DO CABEDAL E FORRO Construção superior do calçado – determinação da resistência a abrasão – Método Martindale Cabedal externo e forro	<u>Cabedal externo:</u> 51.200 ciclos a seco: abrasão leve e descoloração leve (maior ou igual ao grau três na escala de cinzas, conforme ABNT NBR ISSO 105 A02) 25.600 ciclos a úmido: abrasão moderada e descoloração leve (maior ou igual ao grau três na escala de cinzas, conforme ABNT NBR ISSO 105 A02) <u>Forro:</u> 25.600 ciclos a seco e 12.800 a úmido. O



## PREFEITURA MUNICIPAL DE ÂNGULO

			forro não deve apresentar furos
8	EN ISO 22774 – Procedimento 1	ATACADORES. Resistência do atacador à fricção.	Não devem estar danificados até 15.000 ciclos de fricção
9	ABNT NBR 15262/12	ILHOSES Determinação da resistência à corrosão	Leve corrosão e alteração visual

**15 - ACREDITAÇÃO** - Os laudos dos itens 12, 13 e 14 deverão ser realizados por laboratório comprovadamente acreditado pelo INMETRO. Para isso é necessário apresentação de cópia simples do certificado de acreditação emitido pelo **Instituto Nacional de Metrologia, Qualidade e Tecnologia - INMETRO** ou que tenham a chancela do mesmo.

### **ESPECIFICAÇÃO TÉCNICA TÊNIS ESCOLAR – FECHAMENTO COM VELCRO Considerações Gerais**

***A especificação técnica dos produtos descritos a seguir utiliza como referência a norma ABNT NBR 16473 – Confortos em calçados escolares – requisitos e ensaios – primeira edição 11.04.2016, ajustando-se às necessidades e características desejadas por cada órgão.***

O Tênis deve ser fabricado no processo de montagem ensacada, com fixação da palmilha ao cabedal pelo processo de costura Strobel (Overloque) e após ser AUTOCLAVADO, com vulcanização direta da borracha da banda lateral no solado e na lona do cabedal.

Por se tratar de um produto em produção fabril, exige-se que as dimensões dos calçados acompanham os padrões comerciais baseados na escala francesa cujo fator de conversão é 0,66667 centímetros de número a número. A medida realizada em calçado já confeccionado deverá ser efetuada na palmilha amortecedora ou palmilha de overloque, com variação permitida de 3% (+/-). Deve ter o Brasão do órgão aplicado na Tira do Velcro. A marca da amostra deverá ser a mesma constante na proposta de preços junto com os laudos e conseqüentemente deverá permanecer inalterada durante toda a vigência da ata de registro de preços, sob pena de desclassificação e/ou cancelamento da ata.

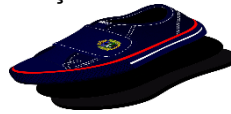

Vista externa (Foto Ilustrativa)

**1 - COR E MATERIAL DO CABEDAL E LINGUETA** - A gáspea do cabedal, laterais e lingueta, deverão ser de lona 100% algodão, de no mínimo 300 gramas por metro quadrado, na cor Azul semelhante ao Pantone 19-3920 TPX, devendo estar dublada com sarja também de 100% algodão desengomado com gramatura mínima de 230 gramas por metro quadrado, totalizando assim um mínimo de 530 gramas por metro quadrado, no conjunto.

**2 - CONTRA FORTE** - O contra forte se localiza na região do calcanhar entre a lona externa e a espuma interna. É fabricado em elastômero vulcanizado flexível de no mínimo 1,2 mm, devendo ser chanfrado em toda sua borda superior na largura mínima de 8 mm terminando em zero.

**3 – FORRO** - O tênis deve ser todo forrado internamente com tecido poliéster (gramatura mínima 130 Gr/m<sup>2</sup>) na cor Preto, dublado com espuma de poliuretano de no mínimo 5 mm de espessura e densidade 26 kg/m<sup>3</sup> (quilograma por metro cúbico).

**4 - DEBRUM E COSTURAS** - A gáspea deve ser toda debruada. O debrum será de Gorgurão com largura mínima de 12 mm e com bordas que não desfiam. Na mesma cor do cabedal.

Todas as costuras têm de 3 a 4 pontos/cm e tem um arremate de, no mínimo, 2 pontos nas extremidades. As costuras externas “aparentes” devem ser duplas e afastadas de 2,2 a 2,6 mm entre si. A linha usada deve ser de poliamida (nylon) número comercial 40, na cor Branca.



# PREFEITURA MUNICIPAL DE ÂNGULO

**5 - FECHAMENTO COM VELCRO** - Tênis escolar infantil deve ter fechamento com uma tira de velcro sendo que a mesma deverá ter em torno de 40 mm de largura, podendo variar conforme a escala de numero a numero, toda debruada, igual o cabedal.

**6 - BIQUEIRA, SOBRE BIQUEIRA, BANDA LATERAL** - Devem ser de uma Composição elastomérica vulcanizada, composta por borracha natural (NR), borracha de butadieno estireno (SBR) e borracha de etileno propileno dieno (EPDM), sendo estes componentes preponderantes. Biqueira e sobre biqueira com espessura mínima de 1,4 mm.

**6.1 - CORES:** a Biqueira, Sobre Biqueira e a Banda Lateral devem ser na cor Azul semelhante ao Pantone 19-3920 TPX, o Filete na cor Vermelho semelhante ao Pantone 18-1555 TPX e o Friso na cor Branco. A sobre biqueira deverá ter gravação de reforço, tudo similar à ilustração da vista externa.

**7 - NA ILUSTRAÇÃO ABAIXO UMA FOTO DO PRODUTO PARA ORIENTAÇÃO DAS PARTES DO TÊNIS EM QUESTÃO.**



Foto Ilustrativa

**8 - ETIQUETA** – Deverá ser colocada na parte traseira do tênis também de elastômero vulcanizado (mesmo material da banda lateral) na cor Azul semelhante ao Pantone 19-3920 TPX, com escrita do nome do Órgão.

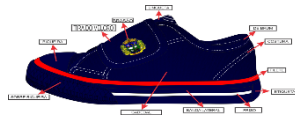

Foto Ilustrativa

**9 - Palmilha Amortecedora** - Palmilha de EVA de no mínimo 4,5 milímetros de espessura, dublada com sarja 100% algodão na cor Preta, com no mínimo 220 gramas por metro quadrado.

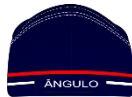

Palmilha amortecedora (Foto Ilustrativa)

**10 - SOLA** – Peça integrante da base inferior do calçado. Deverá ser fabricado em “PU”, Poliuretano poliéter de alta resistência a hidrólise. Este solado deve ser na cor Preto, devendo ter a gravação da numeração em todos os tamanhos de forma permanente, e formato antiderrapante, similar à ilustração abaixo. E na sua base deve acompanhar o perfil da forma e ser em formato de cunha, com espessura dianteira (**Espessura A**) 4 milímetros, e espessura trazeira (**Espessura B**) 7 milímetros, tolerância admitida +/- 1 milímetro, isso deve ser seguido em todos os tamanhos.



Vista do solado com desenho antiderrapante com o número gravado  
(Foto Ilustrativa)

**11 – AMOSTRAS** - As amostras deverão ser apresentadas nos números: 1 par número 23, 1 par número 25, para análise dos materiais utilizados, deverão acompanhar as amostras os insumos usados na fabricação dos calçados tais como: 1 par de solado, 1 par de palmilha amortecedora, amostra da lona do cabedal, sarja, forro com espuma estes três itens de preferência amostra no tamanho A4, biqueira, sobre biqueira, banda lateral, ilhoses, contra forte, debrum, tira do velcro, palmilha de overloque. Estes materiais serão submetidos a análise em laboratório juntamente com as amostras, se necessidade houver, para avaliação da conformidade dos insumos e cores conforme especificações, normas técnicas e valores para aceitabilidade dos materiais descritos neste ANEXO.

**12 - LAUDO - SUBSTÂNCIAS RESTRITIVAS DO SOLADO E PALMILHA** - Por se tratar de produto de uso infantil, exige que o solado e a palmilha da papete seja isento de FTALATOS CONFORME LEI 3222/12 - FTALATOS tem seu uso restrito redobrando-se os cuidados quando tratamos de produtos que serão usados por crianças em fase de crescimento - para comprovação disso será necessário entregar



## PREFEITURA MUNICIPAL DE ÂNGULO

junto com as amostras o laudo de laboratório abaixo:

NORMA	ESPECIFICAÇÃO / REFERÊNCIA NORMATIVA
<b>SOLADO E PALMILHA</b> <b>BS EN 14372- REQUISITOS DE SEGURANÇA- ITEM 6.3.2: DETERMINAÇÃO DE FTALATOS</b>	UE, EUA, CANADÁ ARGENTINA, BRAZIL: SOMATÓRIO NÃO PODE SER SUPERIOR A 0,1% EM MASSA 1.000/PPM (partes por milhão);

**13 – LAUDO - CONFORTO DO TÊNIS** - Os tênis deverão atender as normas de conforto, devendo o Laudo de Conforto ser entregue junto com as Amostras, segundo as NBRs abaixo, e seu resultado terá que atingir o resultado final: **CONFORTAVEL**.

ITENS	ENSAIO	DESCRIÇÃO
1	ABNT NBR 14834	Conforto do calçado (norma geral);
2	ABNT NBR 14835	Massa do calçado
3	ABNT NBR 14836	Pico de pressão na região do calcâneo. Pico de pressão na região da cabeça dos metatarsos;
4	ABNT NBR 14837	Temperatura interna
5	ABNT NBR 14838	Índice de amortecimento;
6	ABNT NBR 14839	Índice de Pronação;
7	ABNT NBR 14840	Percepção de calce Marcas/lesões Sintomas de dor/ Formação de bolhas e/ ou lesões;

**14 - LAUDOS - DEMONSTRAÇÃO DE QUALIDADE E DURABILIDADE-** O tênis deverá atender as normas técnicas elencadas no quadro abaixo, sendo que os laudos dos ensaios devem acompanhar as Amostras; para que fique demonstrada a plena qualidade do produto:

ITENS	ENSAIO	DESCRIÇÃO	Orientação
1	NBR 14742	Determinação da resistência a flexões contínuas em um ângulo de 90° o ensaio <u>deverá ser realizado após envelhecimento por hidrólise</u>	Sem corte inicial: sem danos após 30.000 flexões Com corte inicial: progressão do corte: máximo 4 mm
2	NBR 14738	Determinação da resistência ao desgaste por abrasão - Perda de espessura – Solado, após envelhecimento por hidrólise	Média solicitação: Até 70 centésimo de mm
3	ABNT NBR 15379	Determinação da resistência da colagem da banda lateral <b>APÓS ENVELHECIMENTO POR Hidrólise</b> banda lateral x cabedal e	Calçado de uso diário: Mínimo 4,5 N/mm



## PREFEITURA MUNICIPAL DE ÂNGULO

		banda lateral x solado	
4	Satra TM 352	Distinção do tipo de poliuretano do Solado	Poliuretano PU POLIETER
5	ABNT NBR 14739	Deformação dinâmica da Palmilha Amortecedora	Máximo 20 %
6	ISO 13287/19	Fricção de calçados e pisos (Resistência ao deslizamento)	Coefficiente de Atrito Seco: Mínimo 0,50 (média) Úmido mínimo 0,35 (média) Força Aplicada 400 N
7	ABNT NBR 15496/20	LONA DO CABEDAL E FORRO Construção superior do calçado – determinação da resistência a abrasão – Método Martindale Cabedal externo e forro	<u>Cabedal externo</u> : 51.200 ciclos a seco: abrasão leve e descoloração leve (maior ou igual ao grau três na escala de cinzas, conforme ABNT NBR ISSO 105 A02) 25.600 ciclos a úmido: abrasão moderada e descoloração leve (maior ou igual ao grau três na escala de cinzas, conforme ABNT NBR ISSO 105 A02) <u>Forro</u> : 25.600 ciclos a seco e 12.800 a úmido. O forro não deve apresentar furos

**15 - ACREDITAÇÃO** - Os laudos dos itens 12, 13 e 14 deverão ser realizados por laboratório comprovadamente acreditado pelo INMETRO. Para isso é necessário apresentação de cópia simples do certificado de acreditação emitido pelo **Instituto Nacional de Metrologia, Qualidade e Tecnologia - INMETRO** ou que tenham a chancela do mesmo.

**Prazo de entrega do produto 60 dias.**

### Proposta de Preço

Aquisição de tênis escolares devidamente personalizados, destinados aos alunos da Rede Municipal de Ensino, através da Secretaria Municipal de Educação, abaixo assinados, propomos

ITEM	DESCRIÇÃO	QUANT	UNID	MARCA	VALOR MÁXIMO UNITÁRIO
01	Calçado escolar com cadarço, nos tamanhos variados	550	PAR		99,00

Local, ..... de ..... de 2023

Nome, assinatura e cargo